



PREFEITURA MUNICIPAL DE SÃO JOSÉ DO VALE DO RIO PRETO

SECRETARIA MUNICIPAL DE PLANEJAMENTO E GESTÃO

Rua Professora Maria Emilia Pereira Esteves, nº 691 - Centro - São José do Vale do Rio Preto/RJ

Telefone / WhatsApp: (24) 2224-1381

TERMO DE REFERÊNCIA

1. DO OBJETO:

Contratação emergencial de empresa especializada para prestação de serviços técnicos de engenharia compreendendo: Investigação Geotécnica (Sondagem SPT), Levantamento Topográfico Cadastral e Elaboração de Projeto Executivo de CONTENÇÃO e Drenagem, para estabilização de encosta situada no Calçadão Jayme Brugger de Oliveira (paralelo à Rua Coronel Francisco Limongi) e adjacências da Praça de Esporte e Recreação Rubens Faraco, no bairro Estação.



Figura 01 – Local da intervenção

2. DA JUSTIFICATIVA:

A presente contratação fundamenta-se na necessidade urgente de intervenção técnica em virtude de um evento de instabilidade geotécnica ocorrido na Rua Coronel Francisco Limongi, no bairro Estação.

O cenário atual caracteriza-se pelo desequilíbrio do maciço de solo em área de interface entre propriedades particulares e área pública. Referido processo de movimentação de massa manifestou-se após

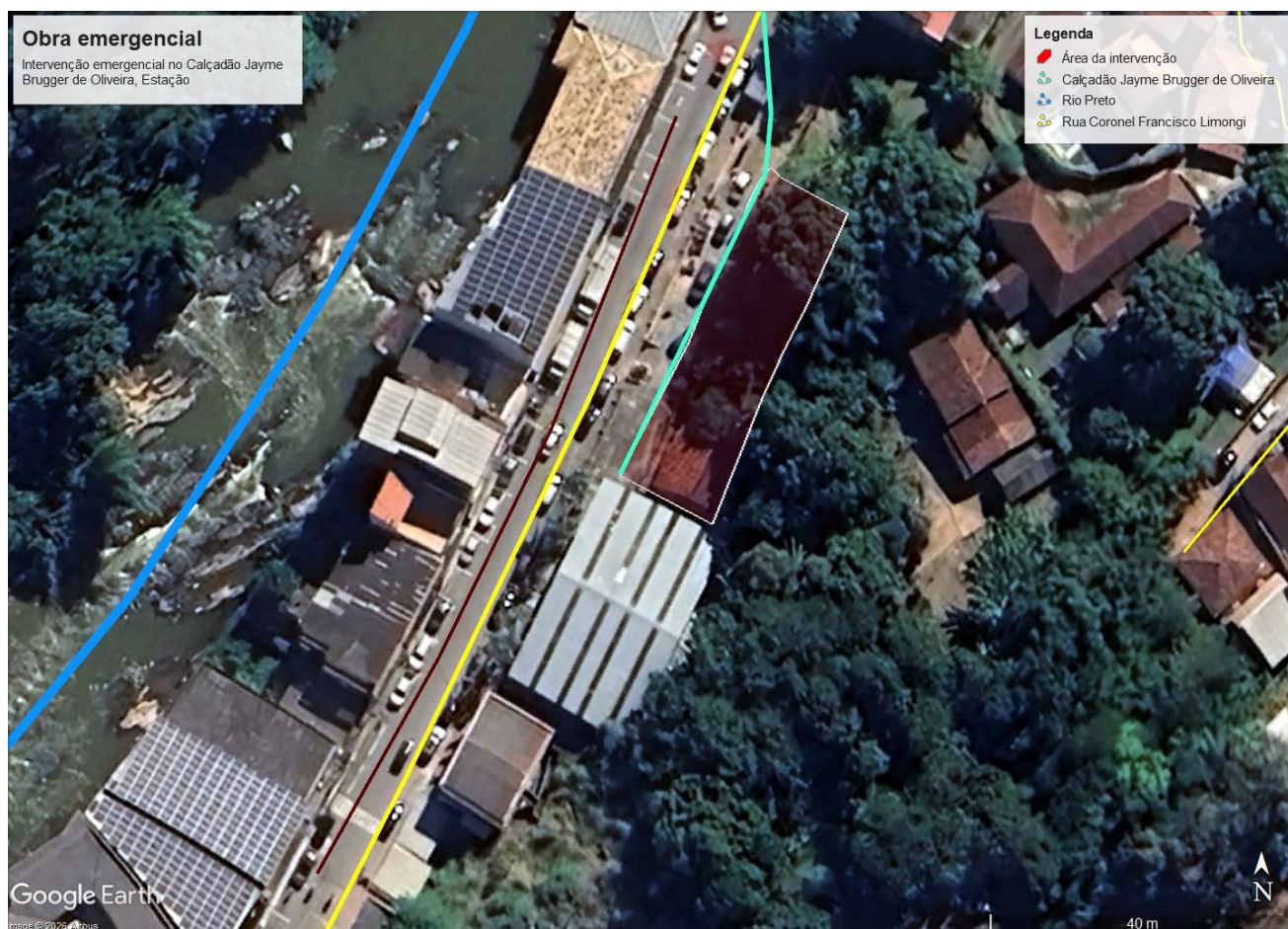



PREFEITURA MUNICIPAL DE SÃO JOSÉ DO VALE DO RIO PRETO

SECRETARIA MUNICIPAL DE PLANEJAMENTO E GESTÃO

Rua Professora Maria Emilia Pereira Esteves, nº 691 - Centro - São José do Vale do Rio Preto/RJ

Telefone / WhatsApp: (24) 2224-1381

intervenções de nivelamento e revitalização na localidade, vindo a culminar em desmoronamento durante o período de alta pluviosidade (janeiro/2026).

A instabilidade observada compromete a segurança das edificações lindeiras e a integridade da via pública, além de impactar o cronograma de obras de interesse coletivo em andamento no entorno.

Diante da complexidade técnica gerada pela alteração da geometria original do terreno e pela exposição do solo às intempéries, torna-se indispensável a realização de investigações geológicas (sondagens) e levantamentos topográficos. Tais elementos são premissas obrigatórias para a elaboração de um Projeto Executivo de Contenção que garanta a solução definitiva para o reestabelecimento da estabilidade do local, visando a salvaguarda da vida, do patrimônio e a continuidade dos serviços públicos.

A natureza emergencial da medida é corroborada pelo risco iminente de novos deslizamentos, o que justifica o rito de dispensa de licitação conforme o Art. 75, inciso VIII, da Lei Federal nº 14.133/2021.



Figura 02 – Local da intervenção

3. ESPECIFICAÇÃO DOS SERVIÇOS

3.1. FASE 01: INVESTIGAÇÕES DE CAMPO E DIAGNÓSTICO

- 3.1.1.** Sondagem a Percussão (SPT): Execução de no mínimo 02 (dois) furos de sondagem, com o objetivo de determinar o perfil estratigráfico do solo, a capacidade de carga (índice NSPT) e a profundidade do nível do lençol freático.
- 3.1.2.** Levantamento Topográfico Cadastral: Mapeamento detalhado da área atingida, incluindo crista e pé do talude, limites das propriedades confrontantes, infraestruturas existentes e seções





PREFEITURA MUNICIPAL DE SÃO JOSÉ DO VALE DO RIO PRETO

SECRETARIA MUNICIPAL DE PLANEJAMENTO E GESTÃO

Rua Professora Maria Emilia Pereira Esteves, nº 691 - Centro - São José do Vale do Rio Preto/RJ

Telefone / WhatsApp: (24) 2224-1381

transversais do terreno.

3.2. FASE 02: PROJETO EXECUTIVO E ESTUDO DE ALTERNATIVAS

- 3.2.1.** Estudo de Alternativas: Apresentação de relatório comparativo (viabilidade técnica e econômica) entre soluções como: Muro de Arrimo, Solo Grampeado, Cortina Atirantada ou Gabião, indicando a mais adequada para o local.
- 3.2.2.** Projeto Estrutural Executivo: Memoriais de cálculo, desenhos detalhados de armação, fôrmas e especificações de materiais (concreto, aço, etc.).
- 3.2.3.** Projeto de Drenagem: Dimensionamento de drenos subsuperficiais, barbacãs e canaletas de crista para o correto manejo das águas pluviais, evitando nova saturação do solo.

3.3. FASE 03: ORÇAMENTAÇÃO E PLANEJAMENTO

- 3.3.1.** Planilha Orçamentária: Elaborada com base nas tabelas EMOP/RJ ou SINAPI.
- 3.3.2.** Cronograma Físico-Financeiro: Estimativa de prazo para execução da obra emergencial.

4. MODALIDADE DA CONTRATAÇÃO

A presente contratação será viabilizada por meio de Dispensa de Licitação, com fundamento jurídico no Art. 75, inciso VIII, da Lei Federal nº 14.133/2021, que autoriza o rito simplificado em casos de emergência ou calamidade pública. Tal modalidade justifica-se pela necessidade de resposta imediata a uma situação de risco geológico iminente, atestado pela Defesa Civil, onde a morosidade de um processo licitatório comum comprometeria a segurança da infraestrutura pública (Calçadão Jayme Brugger de Oliveira e Praça Rubens Faraco) e das edificações lindeiras. Dessa forma, a administração busca, em caráter excepcional, a contratação direta de serviços técnicos especializados para o diagnóstico e elaboração de projeto executivo, visando a celeridade indispensável à preservação da vida e do patrimônio público e privado.

5. DA PROPOSTA E CRITÉRIO DE JULGAMENTO

- 5.1.** A Proposta de Preços deverá ser apresentada em papel timbrado da empresa, devidamente datada e assinada pelo representante legal, contendo razão social, endereço, e-mail, CNPJ e os dados bancários da proponente.
- 5.2.** Os preços deverão ser apresentados em moeda nacional (Real), com no máximo duas casas decimais, incluindo todos os custos diretos e indiretos, encargos sociais, tributos, despesas administrativas e BDI.
- 5.3.** O prazo de validade da proposta não poderá ser inferior a 60 (sessenta) dias, contados a partir da data de sua apresentação.





PREFEITURA MUNICIPAL DE SÃO JOSÉ DO VALE DO RIO PRETO

SECRETARIA MUNICIPAL DE PLANEJAMENTO E GESTÃO

Rua Professora Maria Emilia Pereira Esteves, nº 691 - Centro - São José do Vale do Rio Preto/RJ

Telefone / WhatsApp: (24) 2224-1381

- 5.4. A proposta deverá ser acompanhada de planilha orçamentária detalhada, contendo a composição de custos unitários, quantitativos estimados e detalhamento do BDI, devendo a redução percentual ofertada ser distribuída uniformemente em todos os itens.
- 5.5. O valor máximo global estimado para a presente contratação é de R\$ 40.191,42 (Quarenta mil cento e noventa e um reais e quarenta e dois centavos), não sendo admitidos valores unitários ou globais superiores aos da planilha orçamentária de referência da Administração.
- 5.6. A proposta deverá vir acompanhada da indicação do Responsável Técnico pelos serviços, bem como da comprovação de registro da empresa e do profissional no respectivo Conselho de Classe (CREA ou CAU).
- 5.7. O critério de julgamento será o de **MENOR PREÇO GLOBAL**, observadas as exigências da Lei nº 14.133/2021 e deste Termo de Referência.
- 5.8. Será considerada inexequível a proposta que apresentar valor inferior a 75% (setenta e cinco por cento) do valor orçado pela Administração, nos termos do art. 59, §4º, da Lei nº 14.133/2021. Caso a proposta vencedora seja inferior a 85% do valor orçado, poderá ser exigida a prestação de garantia adicional, conforme previsto no art. 96 da referida Lei.
- 5.9. O prazo máximo para a entrega definitiva de todos os produtos (Laudos de Sondagem SPT, Levantamento Topográfico e Projeto Executivo Completo) será de 30 (trinta) dias corridos, contados a partir do recebimento da Ordem de Serviço, em razão da natureza emergencial da demanda e do risco iminente no Calçadão Jayme Brugger de Oliveira e Praça Rubens Faraco.
- 5.10. A contratada deverá apresentar, juntamente com os produtos finais, a respectiva Anotação de Responsabilidade Técnica (ART) ou Registro de Responsabilidade Técnica (RRT) de projeto e execução dos serviços técnicos.

6. HABILITAÇÃO

- 6.1. Para fins de habilitação e prova de capacidade técnica, a empresa proponente deverá apresentar:
- 6.1.1. Ato constitutivo, estatuto ou contrato social em vigor, devidamente registrado, acompanhado de todas as alterações ou da respectiva consolidação.
- 6.1.2. Prova de inscrição no Cadastro Nacional de Pessoas Jurídicas (CNPJ).
- 6.1.3. Certidões de regularidade perante a Fazenda Federal, Estadual e Municipal do domicílio ou sede da proponente.
- 6.1.4. Certificado de Regularidade do FGTS (CRF) e Certidão Negativa de Débitos Trabalhistas (CNDT).
- 6.1.5. Certidão de Registro da Pessoa Jurídica junto ao Conselho Regional de Engenharia e Agronomia (CREA) ou ao Conselho de Arquitetura e Urbanismo (CAU), em plena validade.
- 6.1.6. Certidão de Registro do Responsável Técnico junto ao respectivo conselho profissional (CREA ou





PREFEITURA MUNICIPAL DE SÃO JOSÉ DO VALE DO RIO PRETO

SECRETARIA MUNICIPAL DE PLANEJAMENTO E GESTÃO

Rua Professora Maria Emilia Pereira Esteves, nº 691 - Centro - São José do Vale do Rio Preto/RJ

Telefone / WhatsApp: (24) 2224-1381

CAU).

- 6.1.7. Comprovação de que o profissional indicado como Responsável Técnico pertence ao quadro permanente da empresa, mediante contrato de prestação de serviços, carteira de trabalho ou contrato social.
- 6.1.8. Um ou mais atestados Atestados de Capacidade Técnica, fornecido por pessoa jurídica de direito público ou privado, que comprove a execução anterior de serviços de natureza similar ao objeto deste Termo (Investigação Geotécnica e/ou Projeto Executivo de Contenção).
- 6.1.9. Certidão de Acervo Técnico (CAT), expedida pelo conselho profissional, que comprove a autoria de projetos de estabilização de taludes ou contenção de encostas por parte do responsável técnico indicado.
- 6.1.10. Declaração de inexistência de factos impeditivos para contratar com a Administração Pública e declaração de que a empresa cumpre as normas de proibição do trabalho infantil e escravo.
- 6.1.11. Declaração assinada pelo representante legal de que a empresa possui pleno conhecimento das condições do local e das exigências técnicas para a elaboração do projeto no Calçadão Jayme Brugger de Oliveira e Praça Rubens Faraco.

7. OBRIGAÇÕES DA CONTRATADA

- 7.1. A empresa contratada será responsável pela gestão e fornecimento de todos os materiais, equipamentos e insumos necessários à perfeita e completa execução dos serviços de investigação geotécnica, levantamento topográfico e elaboração de projeto executivo, conforme especificações técnicas e condições estabelecidas neste Termo de Referência.
- 7.2. Todo o pessoal alocado deverá estar devidamente capacitado, treinado e em conformidade com as exigências técnicas, normativas e legais aplicáveis à natureza do objeto, especialmente para trabalhos em áreas de encostas e taludes.
- 7.3. Compete exclusivamente à contratada:
- 7.4. Executar as sondagens a percussão (SPT) seguindo rigorosamente a norma ABNT NBR 6484, garantindo a precisão dos laudos geológicos que subsidiarão o projeto.
- 7.5. Realizar o levantamento topográfico conforme a norma ABNT NBR 13133, abrangendo as áreas do Calçadão Jayme Brugger de Oliveira, da Praça Rubens Faraco e as seções críticas de ruptura na Rua Cel. Francisco Limongi.
- 7.6. Elaborar o projeto executivo de contenção e drenagem em estrita observância às normas técnicas vigentes, tais como ABNT NBR 11682 (Estabilidade de Encostas), NBR 6118 (Projeto de Estruturas de Concreto) e NBR 6122 (Projeto e Execução de Fundações).
- 7.7. Disponibilizar profissionais devidamente habilitados e qualificados, com formação compatível com as





PREFEITURA MUNICIPAL DE SÃO JOSÉ DO VALE DO RIO PRETO

SECRETARIA MUNICIPAL DE PLANEJAMENTO E GESTÃO

Rua Professora Maria Emilia Pereira Esteves, nº 691 - Centro - São José do Vale do Rio Preto/RJ

Telefone / WhatsApp: (24) 2224-1381

atividades de geotecnia e cálculo estrutural, garantindo a execução dos serviços com qualidade e segurança.

- 7.8. Responsabilizar-se integralmente pela qualidade técnica dos serviços, memória de cálculo e especificações de materiais, realizando imediatamente quaisquer ajustes ou correções solicitados pela fiscalização municipal.
- 7.9. Fornecer e garantir o uso obrigatório de Equipamentos de Proteção Individual (EPIs), uniformes e itens de segurança para as equipes de campo (sondagem e topografia), observando as Normas Regulamentadoras (NRs) de segurança e medicina do trabalho.
- 7.1. Assumir total responsabilidade trabalhista, previdenciária, fiscal e tributária relativa à mão de obra utilizada, não havendo qualquer vínculo empregatício entre os trabalhadores e a Administração Pública.
- 7.2. Manter, durante toda a execução do contrato, as condições de habilitação e qualificação exigidas no processo de dispensa de licitação.
- 7.3. Observar a proibição de subcontratação dos serviços de engenharia sem autorização expressa e por escrito da Administração Pública.
- 7.4. Vedar a utilização de mão de obra infantil, conforme a legislação vigente e o dispositivo constitucional aplicável.
- 7.5. Realizar os pedidos de pagamento exclusivamente pelo Protocolo Online (<https://sjvriopreto.flowdocs.com.br/public/home>), anexando nota fiscal, cópia do empenho e as certidões negativas de débitos (Receita Federal, FGTS e Trabalhista).
- 7.6. Garantir que a entrega dos produtos finais (Laudos, Plantas e Memoriais) seja acompanhada das respectivas Anotações de Responsabilidade Técnica (ART/RRT) de projeto e execução.
- 7.7. O não cumprimento de quaisquer das obrigações acima sujeitará a contratada às penalidades previstas no contrato administrativo e na Lei Federal nº 14.133/2021, sem prejuízo das sanções cíveis e penais cabíveis.

8. OBRIGAÇÕES DA CONTRATANTE

- 8.1. Compete à Prefeitura Municipal de São José do Vale do Rio Preto, na qualidade de contratante, assegurar o cumprimento das seguintes obrigações durante a vigência contratual:
 - 8.1.1. Indicar formalmente o local exato das intervenções no Calçadão Jayme Brugger de Oliveira e na Praça Rubens Faraco, bem como fornecer à contratada cópias de plantas, projetos de revitalização anteriores, cadastros de redes de infraestrutura (água, esgoto, elétrica) e demais documentos necessários à elaboração do diagnóstico geotécnico e do projeto executivo.
 - 8.1.2. Garantir à contratada e às suas equipes de sondagem e topografia o livre acesso ao local dos





PREFEITURA MUNICIPAL DE SÃO JOSÉ DO VALE DO RIO PRETO

SECRETARIA MUNICIPAL DE PLANEJAMENTO E GESTÃO

Rua Professora Maria Emilia Pereira Esteves, nº 691 - Centro - São José do Vale do Rio Preto/RJ

Telefone / WhatsApp: (24) 2224-1381

serviços, providenciando, junto à Defesa Civil e à Secretaria de Obras, a sinalização de segurança ou o isolamento das áreas necessárias para a operação dos equipamentos de investigação.

- 8.1.3. Intermediar, caso necessário, a entrada dos técnicos em propriedades particulares lindeiras (especificamente as áreas afetadas na Rua Cel. Francisco Limongi), visando a realização de medições e levantamentos indispensáveis à precisão do projeto de contenção.
- 8.1.4. Emitir formalmente a Ordem de Serviço inicial, observando o caráter emergencial da demanda, e fiscalizar o cumprimento do cronograma de entregas dos laudos de sondagem e dos projetos.
- 8.1.5. Designar servidores públicos para a fiscalização do contrato, aos quais competirá acompanhar a execução das sondagens em campo, conferir a volumetria dos levantamentos topográficos e analisar tecnicamente os projetos apresentados, podendo solicitar revisões caso não atendam às normas da ABNT.
- 8.1.6. Manifestar-se formalmente sobre os relatórios e projetos entregues no prazo máximo estabelecido em cronograma, para que não haja atraso na solução do risco geológico identificado.
- 8.1.7. Efetuar os pagamentos devidos à contratada nos prazos e condições estabelecidos, mediante a entrega definitiva dos produtos (Laudos, Plantas, Memoriais e ARTs) devidamente atestados pela fiscalização competente.
- 8.1.8. Notificar imediatamente a contratada sobre quaisquer falhas técnicas ou inconsistências detectadas nos serviços executados, para que sejam corrigidas em prazo hábil, sem custos adicionais ao Município, dada a responsabilidade técnica do projetista.
- 8.1.9. Adotar as medidas administrativas e legais cabíveis em caso de descumprimento injustificado de prazos ou normas técnicas, incluindo a aplicação das penalidades previstas na Lei Federal nº 14.133/2021.

9. DA EXECUÇÃO DO SERVIÇO:

A execução dos serviços objeto deste Termo de Referência será realizada de forma integrada e contínua, compreendendo a totalidade do escopo contratado: investigações geotécnicas (sondagens), levantamento topográfico e elaboração do projeto executivo de contenção e drenagem.

A adoção da execução global e integrada justifica-se pela natureza crítica da intervenção. A unidade de responsabilidade técnica entre a coleta de dados de campo (sondagens) e o dimensionamento estrutural é indispensável para garantir a estabilidade do maciço no Calçadão Jayme Brugger de Oliveira e Praça Rubens Faraco, evitando incompatibilidades técnicas que possam comprometer a segurança da via pública e das edificações adjacentes na Rua Cel. Francisco Limongi.





PREFEITURA MUNICIPAL DE SÃO JOSÉ DO VALE DO RIO PRETO

SECRETARIA MUNICIPAL DE PLANEJAMENTO E GESTÃO

Rua Professora Maria Emilia Pereira Esteves, nº 691 - Centro - São José do Vale do Rio Preto/RJ

Telefone / WhatsApp: (24) 2224-1381

O início dos serviços dar-se-á mediante emissão de Ordem de Serviço formal pela Administração Municipal, momento em que a contratada deverá iniciar imediatamente as mobilizações para as sondagens e levantamentos de campo, dada a urgência característica do estado de risco local.

O escopo deverá ser cumprido seguindo o rito técnico de precedência, onde os laudos de sondagem e a topografia deverão subsidiar obrigatoriamente a memória de cálculo e as pranchas do projeto executivo, garantindo a conformidade com as normas ABNT NBR 6484, NBR 13133 e NBR 11682.

Esta modalidade de execução em etapa única permite maior celeridade na resposta ao sinistro geológico, otimização do tempo de mobilização de equipamentos de sondagem e melhor acompanhamento físico-financeiro por parte da fiscalização, assegurando que a solução de engenharia adotada seja a mais eficiente e segura para a contenção do talude.

A contratada deverá submeter o cronograma detalhado de campo e escritório à fiscalização em até 48 (quarenta e oito) horas após a Ordem de Serviço, visando a coordenação dos trabalhos em conjunto com a Defesa Civil e a Secretaria de Obras.

10. DA ENTREGA OU DO SERVIÇO:

A empresa contratada deverá se apresentar e iniciar a prestação dos serviços (mobilização de campo para sondagem e topografia) em até 48 (quarenta e oito) horas após o recebimento da Ordem de Serviço ou comunicado oficial da Secretaria Municipal, dado o caráter de urgência para a mitigação do risco geológico no Calçadão Jayme Brugger de Oliveira e na Praça Rubens Faraco.

O prazo máximo para a entrega final de todos os produtos objeto deste Termo de Referência é de 30 (trinta) dias corridos, contados a partir da emissão da Ordem de Serviço.

Ao final da execução, a contratada deverá entregar ao setor técnico os seguintes documentos, em meio digital (formato PDF e arquivos editáveis como DWG e Excel) e em cópias físicas devidamente assinadas:

- Relatório de Investigação Geotécnica completo, contendo os laudos das sondagens a percussão (SPT), perfis estratigráficos do solo e indicação do nível do lençol freático.
- Levantamento Topográfico Cadastral detalhado da área de intervenção e seu entorno crítico.
- Projeto Executivo de Contenção e Drenagem, composto por pranchas de desenho técnico, plantas, cortes, seções e detalhamentos construtivos.
- Memorial Descritivo e Memorial de Cálculo Estrutural, justificando a solução adotada e os coeficientes de segurança utilizados.
- Planilha Orçamentária Detalhada (padrão EMOP/RJ ou SINAPI), Composições de Custos Unitários, Cronograma Físico-Financeiro e Memória de Cálculo de Quantitativos.
- Composição Detalhada do BDI (Benefícios e Despesas Indiretas) e encargos sociais.





PREFEITURA MUNICIPAL DE SÃO JOSÉ DO VALE DO RIO PRETO

SECRETARIA MUNICIPAL DE PLANEJAMENTO E GESTÃO

Rua Professora Maria Emilia Pereira Esteves, nº 691 - Centro - São José do Vale do Rio Preto/RJ

Telefone / WhatsApp: (24) 2224-1381

- ART (Anotação de Responsabilidade Técnica) de Projeto e Execução dos Serviços, devidamente quitada junto ao conselho de classe.

O recebimento dos serviços dar-se-á em duas etapas:

- Recebimento Provisório: mediante a entrega do protocolo dos documentos, para análise técnica da fiscalização.
- Recebimento Definitivo: após a conferência e aprovação integral de todos os projetos e laudos pelos setores competentes, atestando que a solução técnica atende às normas de segurança e às necessidades do Município.

O não cumprimento dos prazos ou a entrega de documentos em desacordo com as normas técnicas da ABNT poderá acarretar as sanções previstas na Lei Federal nº 14.133/2021 e no contrato administrativo.

11. JUSTIFICATIVA PARA O PARCELAMENTO OU NÃO DA SOLUÇÃO

O objeto da presente contratação é tecnicamente indivisível, devendo ser executado de forma global por uma única empresa especializada. A intervenção compreende um conjunto de serviços de engenharia altamente interdependentes, que incluem a investigação geotécnica de campo (sondagens), o levantamento topográfico e a elaboração do projeto executivo de contenção e drenagem para as áreas do Calçadão Jayme Brugger de Oliveira e Praça Rubens Faraco.

A opção pelo não parcelamento fundamenta-se na necessidade de estabelecer a unidade de responsabilidade técnica sobre todo o ciclo de diagnóstico e solução. Trata-se de atividades tecnicamente integradas, onde os dados obtidos nas investigações de campo (sondagem e topografia) servem de base direta e obrigatória para o cálculo estrutural. O fracionamento deste objeto entre múltiplos fornecedores mostra-se inadequado e temerário, podendo acarretar:

- Incompatibilidade técnica entre o diagnóstico geológico e o dimensionamento da estrutura de contenção.
- Conflito de responsabilidades técnicas (ARTs distintas) em caso de patologias estruturais ou falhas de estabilidade do maciço.
- Dificuldades na coordenação e fiscalização da execução, especialmente considerando a urgência imposta pelo risco iminente no bairro Estação.
- Aumento de custos administrativos e risco de retrabalho devido à necessidade de compatibilização de dados provenientes de diferentes fontes.
- Riscos à segurança pública e à eficácia da solução emergencial, uma vez que a descontinuidade entre a investigação e o projeto pode omitir variáveis críticas do solo local.

Dessa forma, a contratação sob o regime de execução global apresenta-se como a alternativa mais





PREFEITURA MUNICIPAL DE SÃO JOSÉ DO VALE DO RIO PRETO

SECRETARIA MUNICIPAL DE PLANEJAMENTO E GESTÃO

Rua Professora Maria Emilia Pereira Esteves, nº 691 - Centro - São José do Vale do Rio Preto/RJ

Telefone / WhatsApp: (24) 2224-1381

segura, eficiente e vantajosa para a Administração Pública. Esta estratégia assegura a uniformidade técnica e a celeridade necessária para a entrega de uma solução de engenharia completa, garantindo o atendimento às normas da ABNT e a efetiva proteção do patrimônio público (Praça e Calçadão) e das edificações adjacentes na Rua Cel. Francisco Limongi.

12. DO CONTROLE DE EXECUÇÃO:

A fiscalização da contratação será exercida pelos servidores abaixo designados, aos quais competirá acompanhar, supervisionar e atestar a execução dos serviços técnicos, dirimindo dúvidas e garantindo a conformidade com as normas da ABNT:

- **Matheus Elias Pereira** – Diretor Técnico (Matrícula: 6362)
- **Maria Luiza Ferreira Izidoro** – Diretora de Administração Geral da Secretaria Municipal de Planejamento e Gestão (Matrícula: 6356)

A fiscalização exercida pelo Município não exclui nem reduz a responsabilidade integral da contratada, inclusive perante terceiros, por qualquer irregularidade, erro de cálculo estrutural, imperfeição técnica ou vício redibitório. A atuação dos fiscais não implica em corresponsabilidade da Administração ou de seus agentes por falhas na solução de engenharia adotada pela projetista.

Os fiscais do contrato anotarão em registro próprio todas as ocorrências relacionadas à execução, incluindo o acompanhamento das perfurações de sondagem em campo, a realização dos levantamentos topográficos e o recebimento das etapas do projeto, determinando o que for necessário à regularização de faltas ou defeitos observados.

Compete à fiscalização técnica validar a compatibilidade entre os laudos de sondagem e a solução de contenção proposta, podendo solicitar ensaios complementares ou revisões no memorial de cálculo caso sejam detectadas inconsistências que coloquem em risco a estabilidade do Calçadão Jayme Brugger de Oliveira, da Praça Rubens Faraco ou das áreas lindeiras.

As comunicações entre a fiscalização e a contratada deverão ser feitas preferencialmente de forma escrita ou por meio do sistema de protocolo online do Município, garantindo o registro histórico das orientações técnicas e decisões tomadas durante a elaboração do projeto emergencial.

A existência da fiscalização não exime a contratada da obrigação de apresentar a Anotação de Responsabilidade Técnica (ART/RRT) definitiva, que vincula juridicamente o profissional aos serviços prestados.

São José do Vale do Rio Preto, em 04 de fevereiro de 2026.





PREFEITURA MUNICIPAL DE SÃO JOSÉ DO VALE DO RIO PRETO

SECRETARIA MUNICIPAL DE PLANEJAMENTO E GESTÃO

Rua Professora Maria Emilia Pereira Esteves, nº 691 - Centro - São José do Vale do Rio Preto/RJ

Telefone / WhatsApp: (24) 2224-1381

Matheus Elias Pereira

Diretor Técnico da Secretaria de Planejamento e Gestão

Mat.: 6.362

Maria Luiza Ferreira Izidoro

Diretora da Secretaria de Planejamento e Gestão

Mat.: 6.356





MUNICIPIO SÃO JOSE DO VALE DO RIO PRETO

RUA PROFESSORA MARIA EMÍLIA ESTEVES, Nº 691 - CENTRO

SJVRP/RJ - CEP: 25780-000

FONE (24) 2224-7404



CÓDIGO DE ACESSO

87FB075F9E384D0090EC1D1731DC9F09

VERIFICAÇÃO DAS ASSINATURAS

Este documento foi assinado digitalmente/eletronicamente pelos seguintes signatários nas datas indicadas

Para verificar a validade das assinaturas acesse o link abaixo

<https://sjvriopreto.flowdocs.com.br/public/assinaturas/87FB075F9E384D0090EC1D1731DC9F09>